MATERIÁL DO 5. ZASEDÁNÍ ZASTUPITELSTVA OBCE DOLNÍ PODLUŽÍ KONANÉHO DNE 16.05.2023

Název bodu: EKONOMICKÉ ZÁLEŽITOSTI OBCE

a) Rozpočtové opatření

Návrh usnesení:
Zastupitelstvo obce Dolní Podluží schvaluje rozpočtové opatření č.3/2023. Příloha č.....

Důvodová zpráva:

je součástí rozpočtového opatření

---

b) MŠ – účetní závěrka, odpisový plán

- Účetní závěrka MŠ
- Účetní odpisový plán MŠ

Návrhy usnesení:

Zastupitelstvo obce Dolní Podluží schvaluje v souladu s § 102 odst. 4) zákona č. 128/2000 Sb., o obcích, ve znění pozdějších předpisů, účetní závěrku Mateřské školy Dolní Podluží, okres Děčín, příspěvkové organizace sestavenou ke dni 31.12.2022. Příloha č. .. (rozvaha, výkaz zisku a ztráty a příloha příspěvkové organizace).

***

Zastupitelstvo obce Dolní Podluží schvaluje účetní odpisový plán Mateřské školy Dolní Podluží, okres Děčín, příspěvkové organizace pro rok 2023. Příloha č. ...

Důvodová zpráva:
veškeré materiály byly zaslány k prostudování elektronicky

Mateřská škola Dolní Podluží, okres Děčín, příspěvková organizace předkládá v souladu se zákonem č. 563/1991 Sb., o účetnictví, v platném znění, a zákonem č. 250/2000 Sb., o rozpočtových pravidlech územních rozpočtů, v platném znění, ke schválení účetní závěrku za rok 2022. Mateřská škola nemá hospodářskou činnost, provozuje činnost dle schválené zřizovací listiny. V uvedeném roce vykázala výsledek hospodaření běžného účetního období ve výši 0,00 Kč.

***

Mateřská škola Dolní Podluží, okres Děčín, příspěvková organizace předkládá v souladu se zákonem č. 563/1991 Sb., o účetnictví, v platném znění, ke schválení účetní odpisový plán na rok 2023. Tento odpisový plán zohledňuje účetní odpisy stávajícího majetku.

Přílohy:

- Účetní závěrka Mateřské školy Dolní Podluží, okres Děčín, příspěvkové organizace
- Odpisový plán MŠ Dolní Podluží, okres Děčín, příspěvková organizace

c) ZŠ – účetní závěrka, rozdělení hospodářského výsledku, odpisový plán

- Účetní závěrka ZŠ
- Rozdělení hospodářského výsledku ZŠ
- Účetní odpisový plán ZŠ

Návrhy usnesení:

Zastupitelstvo obce Dolní Podluží schvaluje v souladu s § 102 odst. 4) zákona č. 128/2000 Sb., o obcích, ve znění pozdějších předpisů, účetní závěrku Základní školy Dolní Podluží, okres Děčín, příspěvkové organizace sestavenou k 31.12.2022. Příloha č. .. (rozvaha, výkaz zisku a ztráty a příloha příspěvkové organizace).

***

Zastupitelstvo obce Dolní Podluží rozhodlo o rozdělení hospodářského výsledku Základní školy Dolní Podluží, okres Děčín, příspěvkové organizace za rok 2022 ve výši 520 550,44 Kč dle návrhu uvedeného v příloze č. .. takto:

- převod do rezervního fondu ve výši 520 550,44 Kč

***

Zastupitelstvo obce Dolní Podluží schvaluje účetní odpisový plán Základní školy Dolní Podluží, okres Děčín, příspěvkové organizace pro rok 2023. Příloha č. ...

Důvodová zpráva:
veškeré materiály byly zaslány k prostudování elektronicky

Základní škola Dolní Podluží, okres Děčín, příspěvková organizace předkládá v souladu se zákonem č. 563/1991 Sb., o účetnictví, v platném znění, a zákonem č. 250/2000 Sb., o rozpočtových pravidlech územních rozpočtů, v platném znění, ke schválení účetní závěrku za rok 2022. Základní škola provozuje vedle hlavní činnosti také hospodářskou činnost, vše dle schválené zřizovací listiny. V uvedeném roce vykázala výsledek hospodaření běžného účetního období ve výši 520 550,44 Kč.

***

Základní škola Dolní Podluží, okres Děčín, příspěvková organizace předkládá v souladu se zákonem č. 250/2000 Sb., o rozpočtových pravidlech územních rozpočtů, v platném znění, k rozhodnutí návrh na rozdělení hospodářského výsledku za rok 2022. V uvedeném roce byl vykázán hospodářský

výsledek běžného účetního období ve výši 520 50,44 Kč. Základní škola navrhuje přidělení částky ve výši 520 550,44 Kč do rezervního fondu. Prostředky takto vytvořené slouží ke krytí případných ztrát v hospodaření, k financování havarijních potřeb vzniklých na majetku v případě nedostatku provozních prostředků.

***

Základní škola Dolní Podluží, okres Děčín, příspěvková organizace předkládá v souladu se zákonem č. 563/1991 Sb., o účetnictví, v platném znění, ke schválení účetní odpisový plán na rok 2023. Tento odpisový plán zohledňuje účetní odpisy stávajícího majetku.

Přílohy:

- Účetní závěrka Základní školy Dolní Podluží, okres Děčín, příspěvkové organizace
- Návrh na rozdělení hospodářského výsledku
- Odpisový plán ZŠ Dolní Podluží, okres Děčín, příspěvková organizace

Informace podá: Ing. A. Macháčková

Zpracovala:
Dagmar Moravcová, účetní obce, email:ucetni@dolnipodluzi.cz, tel: 770 618 377

MATERIÁL DO 05. ZASEDÁNÍ ZASTUPITELSTVA OBCE DOLNÍ PODLUŽÍ KONANÉHO DNE 17. 5. 20223

Název bodu: Ekonomické záležitosti obce

- **Ceník sportovišť a služeb sportovního areálu v Dolním Podluží**

Návrh usnesení:

Zastupitelstvo obce Dolní Podluží vydává ceník sportovišť a služeb sportovního areálu v Dolním Podluží. Příloha č. ….

Důvodová zpráva:

Obec Dolní Podluží vydala rozhodnutím zastupitelstva obce dne 28. 5. 2015 Ceník sportovišť a služeb sportovního areálu.

Aktuálně se nabídka sportovišť rozšířila o hřiště na beach volejbal a tedy je nutné aktualizovat ceník.

Přílohy:

1) Ceník sportovišť a služeb sportovního areálu v Dolním Podluží ze dne 28. 5. 2015
2) Ceník sportovišť a služeb sportovního areálu v Dolním Podluží - návrh

Zpracoval:

Ing. Adéla Macháčková, starostka obce

CENÍK SPORTOVIŠŤ A SLUŽEB SPORTOVNÍHO AREÁLU V DOLNÍM PODLUŽÍ

Minikopaná	umělá tráva	150,- Kč / hod
Nohejbal	umělá tráva	100,- Kč / hod
Odbíjená	umělá tráva	100,- Kč / hod
Tenis	umělá tráva – antuka	100,- Kč / hod
Umělé osvětlení	universální hřiště	50,- Kč / hod
Fotbal	velké hřiště - tréninky	500,- Kč / hod + 200,- Kč sprcha
	odehraný zápas dospělí	1 000,- Kč
	odehraný zápas včetně sprch	1 500,- Kč
	odehraný zápas dětí včetně sprch	1 000,- Kč

SLUŽBY

Kabina včetně sprchy	teplá voda	15,- Kč na osobu
Reklama v areálu	do 2 m2 včetně	5000,- Kč na rok
	nad 2 m2	dohodou

Schváleno ZO Dolní Podluží dne 28. 5. 2015 usnesením č. 6/79/2015.

Iva Minárová
starostka obce

OTEVÍRACÍ DOBA:

PO – PÁ	*9.00 – 18.00 HOD.*
VÍKEND	*dle telefonické dohody*

Správce hřiště: telefonní číslo 770 151 720

CENÍK SPORTOVIŠŤ A SLUŽEB SPORTOVNÍHO AREÁLU V DOLNÍM PODLUŽÍ

SPORTOVIŠTĚ

Minikopaná	Umělý povrch	150 Kč/hod
Nohejbal	Umělý povrch	100 Kč/hod
Tenis	Umělý povrch / antuka	100 Kč/hod
Beach volejbal	Písek	100 Kč/hod
Fotbal	Velké hřiště – trénink	500 Kč/hod + 200 Kč sprcha
	Odehraný zápas dospělí	1 000 Kč
	Odehraný zápas dospělí včetně sprch	1 500 Kč
	Odehraný zápas dětí včetně sprch	1 000 Kč

SLUŽBY

Kabina vč. sprchy	Teplá voda	15 Kč/osoba
Umělé osvětlení	Umělý povrch	100 Kč/hod
Reklama v areálu	Do 2 m2 včetně	5 000 Kč/rok
	Nad 2 m2	dohodou

Úhrada hotově na místě u správce hřiště.

Schváleno usnesením ZO Dolní Podluží dne 16. 5. 2023 usnesením č. .....

Ing. Adéla Macháčková v.r.

starostka obce

MATERIÁL DO 05. ZASEDÁNÍ ZASTUPITELSTVA OBCE DOLNÍ PODLUŽÍ KONANÉHO DNE 16. 5. 2023

Název bodu: Ekonomické záležitosti obce

- **Žádost o poskytnutí finančního příspěvku na vlastní činnost pro rok 2023**

Návrh usnesení:

Zastupitelstvo obce Dolní Podluží schvaluje finanční příspěvek (dar) pro Asociaci rodičů a přátel zdravotně postižených dětí v ČR, z.s., klub „Radost", se sídlem Barákova 23, PSČ 796 01 Prostějov, ve výši ..... Kč (slovy: ..... korun českých)

a

pověřuje starostku přípravou rozpočtového opatření.

Důvodová zpráva:

Na obec Dolní Podluží se dne 14. 4. 2023 obrátil předseda Asociace rodičů a přátel zdravotně postižených dětí v ČR, klub RADOST s žádostí o poskytnutí neinvestiční účelové dotace na rok 2023. Účelem dotace je úhrada nákladů na zajištění nákladů pořádaných akcí.

V rozpočtu obce pro rok 2023 není ve výdajové položce 5339 kapitola sociální služby alokována žádná částka.

Přílohy:

1) Žádost o poskytnutí finančního příspěvku Klub RADOST, z.s. ze dne 14. 4. 2023, č.j. DP-617/2023
2) Příloha - Žádost o poskytnutí finančního příspěvku Klub RADOST, z.s. ze dne 14. 4. 2023, č.j. DP-617/2023

Zpracoval:

Ing. Adéla Macháčková, starostka obce

Asociace rodičů a přátel zdravotně postižených dětí v ČR, z.s.
klub RADOST,
Barákova 23, 796 01 Prostějov

Vážení přátelé!

Jsme sdružení rodin, které se rozhodly starat se o své postižené děti a vytvářet společně celoroční program akcí. Smyslem akcí je povzbudit z těžkého údělu nejen postižené děti, ale i jejich rodiče a sourozence, protože ta péče se dotýká všech z nich.

Připravujeme tedy takové akce, aby byly přínosné pro všechny druhy postižení, a dále je kladen důraz na bezbariérovost zařízení, ve kterých se mají konat jednodenní akce nebo i týdenní pobyty.

Letos máme připraven program obsahující 15 akcí, z toho dvě týdenní pobytové. Zařizování toho všeho i samotný průběh vytváří pro organizaci náklady, které bychom nemohli v plné výši uhradit poplatky účastnických rodin. Konkrétně bychom rádi hlavně zabezpečili pobyt rodin na 8. akci - „Jihlavsko" https://www.klub-radost.cz/Akce.html s ubytováním a stravováním v Domově mládeže, pořádáním soutěží, nácvikem plavání, vstupem do historických objektů a exkurzemi.

Chtěli bychom Vás proto požádat, zda byste zvážili možnost pomoci na projekty v Programu akcí částkou podle vašeho uvážení. Dar je možno zaslat na náš účet u Moneta MB a.s., pobočka Prostějov, číslo účtu: 240950478/0600, KS : 4718, VS : (Vaše IČ) O využití daru posíláme kopie příslušných dokladů.

S úctou a poděkováním

V Prostějově dne: 12. 04. 2023

ASOCIACE rodičů a přátel zdravotně postižených dětí v ČR, z.s.
klub RADOST
Barákova 23
796 01 Prostějov

Petr Frantal – předseda

Darovací smlouva

uzavřená podle ustanovení §2055 a násl. zákona č. 89/2012 ve znění pozdějších předpisů, mezi těmito smluvními stranami:

Dárce:
Název a adresa:
IČ:
bankovní spojení a číslo účtu:
zastoupená:

a

Obdarovaný:
Název a adresa: Asociace rodičů a přátel zdravotně postižených dětí v ČR, z.s., klub „Radost"
Barákova 23, 796 01 Prostějov
zapsaná: ve Veřejném rejstříku vedeném městským soudem v Praze, oddíl L, vložka 50123
IČ: 47922281, DIČ: CZ47922281
bankovní spojení a číslo účtu: Moneta MB, a.s., č.ú.: 240950478/0600
zastoupená: Petrem Frantalem, předsedou

I.

Předmětem darovací smlouvy je poskytnutí finančního daru, který je dárcem věnován ve smyslu článku III. této smlouvy.

II.

Dárce poskytne obdarovanému dar ve výši: slovy:
Dar bude předán obdarovanému touto formou: bankovním převodem do 14 dnů ode dne sepsání této smlouvy.

III.

Obdarovaný dar přijímá a zavazuje se využít tento dar na činnost zabezpečující akce pro zdravotně postižené děti a mládež pořádané v roce 2023. V opačném případě je povinen dar vrátit v plné výši zde uvedenému dárci do konce roku 2023

IV.

Smluvní strany prohlašují, že smlouva byla uzavřena po vzájemné dohodě, podle jejich pravé a svobodné vůle. Tuto smlouvu je možné měnit nebo doplňovat pouze písemnými dodatky podepsanými oběma stranami. Je vyhotovena ve dvou vyhotoveních, z nichž každá smluvní strana obdrží po jednom výtisku. Každý výtisk má platnost originálu. Smlouva nabývá platnosti a účinnosti dnem podpisu oběma stranami.

V dne: V Prostějově dne:

....

dárce **obdarovaný**

MATERIÁL DO 05. ZASEDÁNÍ ZASTUPITELSTVA OBCE DOLNÍ PODLUŽÍ KONANÉHO DNE 16. 5. 2023

Název bodu: Ekonomické záležitosti obce

- **Žádost o poskytnutí finančního příspěvku na sociální automobil**

Návrh usnesení:

Zastupitelstvo obce Dolní Podluží schvaluje finanční příspěvek (dar) pro Kompakt spol. s r.o. se sídlem Jiráskova 1424, 290 01 Poděbrady, IČO 49551027, ve výši ..... Kč (slovy: ..... korun českých)

a

pověřuje starostku přípravou rozpočtového opatření.

Důvodová zpráva:

Na obec Dolní Podluží se dne 25.4.2022 obrátila společnost Kompakt spol. s r.o. prostřednictvím obchodní zástupkyně paní Petry Svatošové s nabídkou účasti obce na realizaci projektu „Sociální automobil".

Další informace o společnosti Kompakt spol. s r.o. a projektu jsou také k dispozici na webu www.kompakt-cr.cz .

V rozpočtu obce pro rok 2023 není ve výdajové položce 5339 kapitola sociální služby alokována žádná částka.

Přílohy:

1) Žádost o finanční spolupráci na projektu „Sociální automobil"
2) Představení dětského domova Krásná Lípa

Zpracoval:

Ing. Adéla Macháčková, starostka obce

V Poděbradech dne 20.3. 2023

Vážení obchodní partneři,

dovolujeme si Vás oslovit jako možné spolu partnery při realizaci projektu „Sociální automobil".

Tento projekt je postaven na velice jednoduché, ale podstatou velmi závažné myšlence.
Za spoluúčasti firem daného regionu, bychom chtěli pomoci vytvářet, zdokonalovat a obnovovat vozový park v zařízeních, která svoji činnost zaměřila na výchovu, vzdělání, rehabilitaci nebo integraci osob zdravotně či mentálně postižených nebo jinak hendikepovaných. V regionu, kde obchodně působíte, byla navázána spolupráce s příspěvkovou organizací **Dětský domov Krásná Lípa** zastoupený ředitelkou PhDr.Mgr. Sofií Wernerovou Dimitrovovou. Za Vaší pomoci, při reklamní části tohoto projektu, bude na základě smlouvy s tímto zařízením předán v **září 2023** užitkový automobil **Dacia Jogger**. Tento vůz bude plně využíván k přepravě klientů, bude zajišťovat pomoc v rámci pečovatelské služby a bude k dispozici i v rámci zásobovacího chodu zařízení. Tato pomoc je smluvně vázána na možnost využití výše uvedeného vozidla pro umístění reklam firem (viz. jejich umístění na přiloženém nákresu). Umístění reklamní plochy Vaší firmy je možné si vybrat dle situačního plánku (viz.příloha), na tomto vozidle budou umístěny reklamy po dobu 4 let. Všechny reklamy budou v přední části vozidla uvedeny větou: **„Provozuje firma Kompakt pro potřeby Dětského domova Krásná Lípa".**

Této akce, která bude svým významem i slavnostní prestižní záležitostí regionu, se zúčastní zástupci firem, které budou účastni na tomto projektu, regionální televize, tisk a další pozvaní hosté. Z těchto skutečností vyplývá, že prostřednictvím této akce bude firmám zajištěno další zviditelnění v regionu a zvýšení společenské i podnikatelské prestiže.

Doufáme, že jsme poskytli dostatek důležitých informací pro Vaše rozhodnutí se podílet na tomto projektu. S podpisem smlouvy a s Vašimi případnými dotazy se můžete obrátit na paní Petru Svatošovou tel.: 721 104 237. Bližší informace o realizaci tohoto projektu Vám mohou poskytnout i v zařízeních, kde již sociálního automobilu v praxi využívají viz. brožura „Projekt sociální automobil". Těšíme se na osobní setkání při slavnostním předání vozidla.

S úctou

PaedDr. Miroslav Káninský
ředitel společnosti Kompakt s.r.o.

projekt
Sociální automobil

Jogger

DACIA

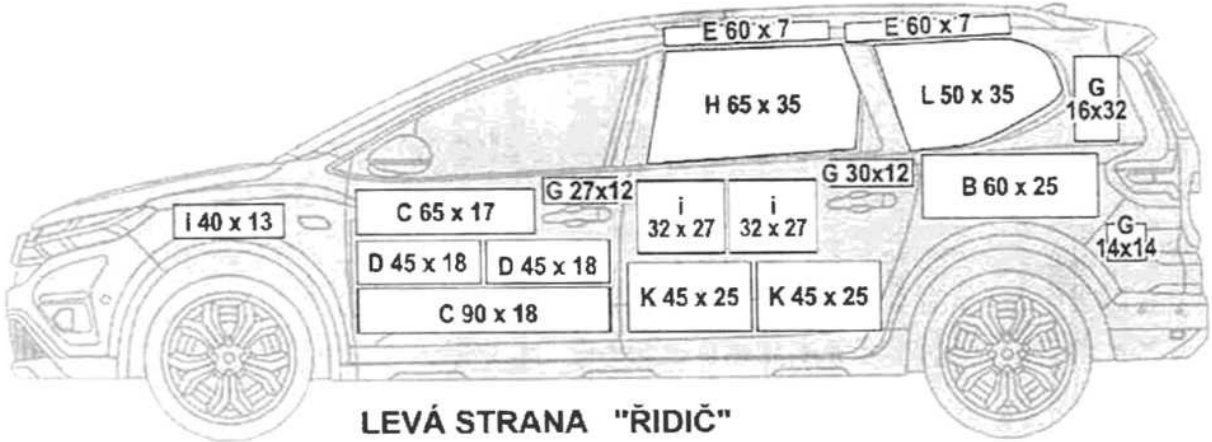

LEVÁ STRANA "ŘIDIČ"

PŘEDNÍ STRANA

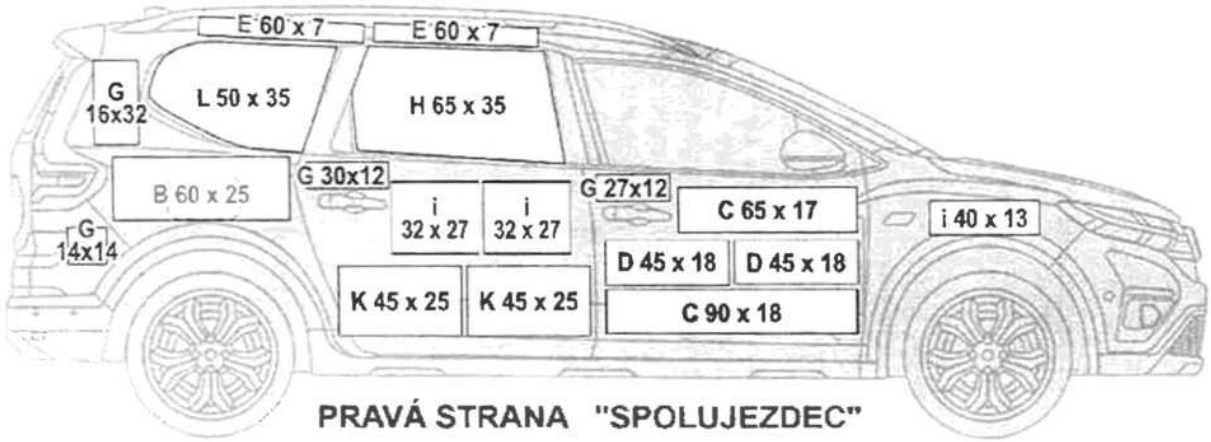

PRAVÁ STRANA "SPOLUJEZDEC"

ZADNÍ STRANA

Ceník reklamních ploch - cena na 4 roky.

projekt
Sociální automobil

Dětský domov Krásná Lípa 2019

projekt
Sociální automobil

Domov Brtníky 2022

Představení DD Krásná Lípa:

Dětský domov zajišťuje výchovnou, hmotnou a sociální péči dětem, které ze závažných důvodů nemohou být vychovávány ve vlastní rodině a nemohou být osvojeny nebo umístěny v jiné formě náhradní rodinné péče.

Účelem zařízení je zajišťovat nezletilé osobě , a to zpravidla ve věku od 3 do 18 let, případně zletilé osobě do 19 let, na základě rozhodnutí soudu o ústavní výchově nebo ochranné výchově nebo o předběžném opatření náhradní výchovnou péči v zájmu jeho zdravého vývoje, řádné výchovy a vzdělávání.

Zařízení může poskytovat plné přímé zaopatření zletilé nezaopatřené osobě po ukončení ústavní výchovy, připravující se na budoucí povolání, nejdéle však do věku 26 let, a to za podmínek sjednaných ve smlouvě mezi nezaopatřenou osobou a zařízením.

Kapacita Dětského domova je 24 dětí, které jsou rozděleny do tří rodinných skupin. V rodinné skupině je zajišťována denní péče o děti způsobem obdobným jako v rodině, a to dvěma stálými pedagogickými pracovníky a za pomoci stálých pracovníků v sociálních službách. Pedagogičtí pracovníci pečují o děti podle jejich individuálních potřeb. Ve vztahu k dětem plní zejména úkoly výchovné, vzdělávací a sociální. Noční služba je zajišťována nepedagogickými pracovníky a dbá na bezpečnost dětí v nočních hodinách. Noční služba též zajišťuje pomoc dětem při hygienické obsluze a jejich sebeobsluze, při oblékání a přípravě na odchod z budovy.

Dětský domov v Krásné Lípě je menší školské zařízení umístěné v krásném prostředí chráněné krajinné oblasti Národního parku České Švýcarsko. Děti jsou přijímány do zařízení na základě rozhodnutí soudu a převážně z DDÚ. Dle stupně dosaženého vzdělání a mentální úrovně jsou děti řazeny do předškolního a školního zařízení. Způsob života dětí je přizpůsoben modelu života v rodině, formou rodinných skupin. Není zde typické ústavní prostředí, charakterizované vysokým počtem dětí soustředěných pohromadě. Spolupracujeme se zařízeními, které zajišťují předškolní, školní, středoškolské a vysokoškolské vzdělání. Dále také se sociálními pracovníky, zákonnými zástupci, zájmovými útvary, místními lékaři, PPP, SPC, policií ČR a kurátory pro mládež. aj.

MATERIÁL DO 5. ZASEDÁNÍ ZASTUPITELSTVA OBCE DOLNÍ PODLUŽÍ KONANÉHO DNE 16.5. 2023

Název bodu: Žádost o dotaci na akci „Dolní Podluží – odkanalizování hasičské zbrojnice"

Návrh usnesení:

Zastupitelstvo obce Dolní Podluží

schvaluje podání žádosti o dotaci na akci „Dolní Podluží – odkanalizování hasičské zbrojnice" do „Programu pro podporu vodního hospodářství obcí v Ústeckém kraji na období 2017 až 2025"

Důvodová zpráva:

U objektu hasičské zbrojnice (čp. 11) se v zadní části objektu nachází původní septik ze 60. let, na který je napojena splašková kanalizace z objektu hasičské zbrojnice (byt + zázemí hasičské jednotky + klubovna). Nahradit septik moderní domovní čističkou odpadních vod bylo plánováno (dle dokladů dohledaných v archivu) již v 90. letech, ale tento záměr nebyl obcí realizován. Aktuální řešení splaškových vod z objektu hasičské zbrojnice je tedy zcela nevyhovující a odporuje stávající legislatvní úpravě.

Obec proto zajistila zpracování projektové dokumentace na investiční akci „„Dolní Podluží – odkanalizování hasičské zbrojnice", včetně zajištění inženýringu a vydání příslušného povolení na tuto akci.

K realizaci této akce je připraveno podání žádosti o dotaci k Ústeckému kraji. Ústecký kraj vyhlásil příjem žádostí o dotace do „Programu pro podporu vodního hospodářství v Ústeckém kraji", kdy v rámci tohoto programu je možno žádat o dotaci na stavbu domovních čističek odpadních vod u veřejných budov, včetně příslušných kanalizačních stok a přípojek.

Dotace se poskytuje ve výši 70% z celkových uznatelných nákladů akce. Žádost bude podána na pořízení DČOV, včetně instalace a vybudování kanalizačních přípojek a stok. Celkové náklady na realizaci této stavby jsou vyčísleny včetně DPH na částku 600.950 Kč, z toho požadavek na dotaci činí 420.630 Kč a vlastní spoluúčast obce 180.320 Kč.

Vlastní realizace akce je plánována od 05/2024 do 06/2024 a v případě schválení dotace bude financována z rozpočtu obce až v roce 2024.

Informace podá: Lukáš Janků, referent obce, email: lukas.janku@dolnipodluzi.cz, tel: 601 360 075

Příloha č. 15 – zápisu z 5. zasedání Zastupitelstva obce Dolní Podluží ze dne 16.05.2023

MATERIÁL DO 5. ZASEDÁNÍ ZASTUPITELSTVA OBCE DOLNÍ PODLUŽÍ KONANÉHO DNE 16.5. 2023

Název bodu: Žádost o dotaci na akci „Pořízení nové cisternové automobilové stříkačky"

Návrh usnesení:

Zastupitelstvo obce Dolní Podluží

schvaluje podání žádosti o dotaci na akci „Pořízení nové cisternové automobilové stříkačky" z programu „Investiční účelové dotace pro jednotky sboru dobrovolných hasičů obcí"

Důvodová zpráva:

Obec Dolní Podluží dlouhodobě plánuje pořízené nové cisternové automobilové stříkačky pro JSDHO Dolní Podluží (JPO III).

Generální ředitelství Hasičského záchranného sbortu České republiky (GŘ HZS ČR) dosdu každoročně vyhlašovalo výzvu k podávání žádostí o dotace do programu „Investiční účelové dotace pro jednotky sboru dobrovolných hasičů obcí".

Z tohoto programu lze žádat o dotaci na pořízení cisternové automobilové stříkačky (CAS) pro jednotky kategorie JPO II a JPO III (Dolní Podluží je v kategorii JPO III). Žádat si mohou jednotky, které nejsou vybaveny CAS s kabinou osádky se sedadly pro nejméně 6 osob, která byla prvně registrována v České republice nebo některé zemi EU v roce 2007 nebo později. Zjednodušeně mohou o dotaci na pořízení nové hasičské automobilové stříkačky žádat ty jednotky, které mají vozidlo se starším rokem výroby než 2007.

Dotace je poskytována ve výši 70% z celkových uznatelných nákladů, maximálně však ve výši 4.000.000 Kč. **Optimální náklady na pořízení hasičské stříkačky tedy činí s DPH částku 5.714.200 Kč, z toho 70% je požadavek na dotaci ve výši 3.999.940 Kč a spoluúčast obce činí 1.714.260 Kč.**

Je nezbytné upozornit, že kritéria pro hodnocení žádostí jsou nastavena silně nepříznivě pro potřeby JSDHO Dolní Podluží a to takto (body pro Dolní Podluží označeny ČERVENĚ):

Počet obyvatel v obci:
do 1 000 - 3 body
od 1 001 do 5 000 – 2 body
od 5 001 do 10 000 – 1 bod
10 001 – 0 bodů

Kategorie jednotky SDH obce:
JPO II – 1 body
JPO III – 0 bodů

Průměrný roční počet zásahů jednotky za poslední 3 kalendářní roky:
75 a více – 3 body
51 až 74 – 2 body
26 až 50 – 1 bod
0 až 25 – 0 bodů

Dislokace stanice HZS v obci:
ANO - 0 bodů
NE – 1 bod

Předurčení jednotky SDH obce pro systém DN, NL nebo OOB:
ANO – 1 bod
NE – 0 bodů

Zařazení obce v zóně havarijního plánování:
ANO – 1 bod
NE – 0 bodů

Žádost zařazena do pořadníku bez přerušení:
počtvrté a vícekrát – 5 bodů
potřetí – 3 body
podruhé – 1 bod
poprvé – 0 bodů

Účelnost z hlediska plošného pokrytí kraje jednotkami PO
CAS na I. organizovaný výjezd – 5 bodů
CAS na II. organizovaný výjezd – 2 body
CAS na velkoobjemové hašení – 0 bodů

Vybavenost jednotky SDH obce CAS
není vybavena nebo stáří CAS 35 a více let – 5 bodů
je vybavena - stáří CAS 25 až 34 let – 3 body
je vybavena - stáří CAS 21 až 24 let – 2 body
je vybavena - stáří CAS do 20 let – 0 bodů

Maximálně možno získat 25 bodů, obec Dolní Podluží může získat max. 8 bodů.

Informace podá: Lukáš Janků, referent obce, mobil: 601 360 075, email: lukas.janku@dolnipodluzi.cz

MATERIÁL DO 05. ZASEDÁNÍ ZASTUPITELSTVA OBCE DOLNÍ PODLUŽÍ

KONANÉHO DNE 16. 5. 2023

Název bodu: Žádost o dotaci z Nadace ČEZ na akci „Školní zahrada MŠ Podlužánek Dolní Podluží"

Návrh usnesení:

Zastupitelstvo obce Dolní Podluží

schvaluje

podání žádosti o dotaci z Nadace ČEZ na projekt „Školní zahrada MŠ Podlužánek Dolní Podluží", kdy žadatelem o dotaci bude Mateřská škola Dolní Podluží 437, okres Děčín, příspěvková organizace, IČ: 70695270, REDIZO: 600075494

souhlasí

se zhodnocením majetku zřizovatele svěřeného do správy v rámci projektu „Školní zahrada MŠ Podlužánek Dolní Podluží", který bude realizován Mateřskou školou Dolní Podluží 437, okres Děčín, příspěvková organizace, IČ: 70695270, REDIZO: 600075494

s nabytím majetku Mateřské školy Dolní Podluží 437, okres Děčín, příspěvková organizace, IČ: 70695270, REDIZO: 600075494 v rámci projektu „Školní zahrada MŠ Podlužánek Dolní Podluží"".

Důvodová zpráva:

Mateřská škola připravuje podání žádosti o dotaci z průběžně vyhlášené výzvy Nadace ČEZ Oranžové hřiště. Dotace je poskytována ve výši 100% z celkových uznatelných nákladů projektu.

Celkové uznatelné náklady projektu budou včetně DPH činit částku max. 230.000,- Kč, žádáno bude o dotaci ve výši 230.000,- Veškeré náklady projektu jsou hrazeny poskytovatelem dotace před vlastní realizací akce. Projekt není nutno předfinancovat z vlastních zdrojů.

V rámci projektu bude pořízeno:

Herní prvky - 1x balanční kůly, 1x smyslový chodníček, 1x rampa na svah s lanem dl. 3m, 1x houpačka hnízdo s oválným sedákem, 1x vahadlová houpačka dvoumístná dl. 4m, 1x lanová dráha (hrazda, síť, kladina, X lana, svislá síť) – materiál herních prvků akátové dřevo.

dále související - montáž, doprava, kotvící materiál, výplňový materiál.

Herní prvky budou umístěny v zahradě MŠ na pozemku p.č. 1670 v k.ú. Dolní Podluží (severní část parcely).

V termínu do 31. 5.2023 bude podána žádost o dotaci. V případě schválení pokytnutí dotace a vydání Rozhodnutí o poskytnutí dotace bude následovat výběr dodavatele. Přípravné práce budou realizovány ve spolupráci se zřizovatelem a zaměstnanci obecního úřadu. Vlastní realizace projektu je plánována do října 2023.

Tento materiál a text usnesení vyplývá z příslušných ustanovení Zřizovací listiny Mateřské školy Dolní Podluží.

Informace podá: Bc. Blanka Mannová, ředitelka MŠ, mobil: 602 388 661, email: ms.dolnipodluzi@tiscali.cz

NADACE ČEZ

SOUHLAS ZŘIZOVATELE[1]

Pro příspěvkové organizace žádající o Nadační příspěvek u Nadace ČEZ

Zřizovatel:

Obec Dolní Podluží

IČO: 00261271

se sídlem: Dolní Podluží 6, 407 55 Dolní Podluží

tímto prohlašuje, že souhlasí s podáním žádosti o nadační příspěvek své příspěvkové organizace:

Mateřská škola Dolní Podluží, okres Děčín, příspěvková organizace

IČO: 70695270

se sídlem: Dolní Podluží 437, 407 55 Dolní Podluží

ve výši: Kč u Nadace ČEZ

230000,- Zřizovatel dále prohlašuje a souhlasí, že v případě schválení nadačního příspěvku **příspěvková organizace** *[2]:

☒ a) nabyde nadační příspěvek **do svého vlastnictví**/

☐ b) nabyde nadační příspěvek **pro svého zřizovatele**, ale hodnoty /služby pořízené z nadačního příspěvku bude mít příspěvková organizace v dlouhodobém nájmu, nebo trvalé správě.

Datum:

Podpis zřizovatele:
Jméno, příjmení a funkce

Ing. Adéla Macháčková, starostka

---

1 Nadační příspěvek je účelově určeným peněžním darem a žadatel je povinen si v souladu se zákonem č. 250/2000 Sb., o rozpočtových pravidlech územních rozpočtů zajistit předem písemný souhlas svého zřizovatele k podání žádosti a rovněž k nabytí daru pro svého zřizovatele/do svého vlastnictví, jinak se k právnímu jednání žadatele nepřihlíží.

2 Vyhovující zaškrtněte

MATERIÁL DO 5. ZASEDÁNÍ ZASTUPITELSTVA OBCE DOLNÍ PODLUŽÍ KONANÉHO DNE 16.5. 2023

Název bodu: Výběr dodavatele veřejné zakázky malého rozsahu „Obnova stěn, terasy, schodiště a ohradní zdi hrobky Brass v Dolním Podluží"

Návrh usnesení:

Zastupitelstvo obce Dolní Podluží

rozhodlo v souladu s doporučením komise pro posouzení a hodnocení nabídek o výběru nejvhodnější nabídky, kterou je nabídka uchazeče COR INTERIORS s.r.o., Polská 1352/32, 120 00 Praha, IČ: 276 44 014 s nabídkovou cenou 797.878,25 Kč bez DPH (965.432,68 Kč s DPH)

a schvaluje uzavření smlouvy o dílo na akci „„Obnova stěn, terasy, schodiště a ohradní zdi hrobky Brass v Dolním Podluží"

a pověřuje starostku obce podpisem smlouvy o dílo mezi Obcí Dolní Podluží a subjektem COR INTERIORS s.r.o., Polská 1352/32, 120 00 Praha, IČ: 276 44 014

Důvodová zpráva:

Obec Dolní Podluží vyhlásila dne 17.4. 2023 výběrové řízení na dodavatele služby „Obnova stěn, terasy, schodiště a ohradní zdi hrobky Brass v Dolním Podluží". Výzva k podání nabídek byla zveřejněna na profilu zadavatele. Termín pro podání nabídek byl stanoven do 4.5. 2023 do 10:00 hod.. Předpokládaná hodnota veřejné zakázky byla stanovena na částku 917.000 Kč bez DPH. Před uplynutím stanovené lhůty obec obdržela celkem 2 nabídky od uchazečů:

Petr Verich, Na stráni 146/4, 101 00 Praha, IČ: 112 36 892
COR INTERIORS s.r.o., Polská 1352/32, 120 00 Praha, IČ: 276 44 014

Dne 9.5. 2023 proběhlo zasedání komise pro otevírání obálek a pro posouzení a hodnocení nabídek. Komise ve složení Ing. Adéla Macháčková, Alena Kršková, Ing. David Nejedlý provedla posouzení a hodnocení obdržených nabídek. Komisí bylo konstatováno, že všechny obdržené nabídky uchazečů jsou úplné a splňují všechny požadavky stanovené zadavatelem.

Komise pro posouzení a hodnocení nabídek tedy doporučuje zadavateli – Obci Dolní Podluží – uzavřít smlouvu o dílo s vítězným uchazečem, kterým je COR INTERIORS s.r.o., Polská 1352/32, 120 00 Praha, IČ: 276 44 014 s nabídkovou cenou 797.878,25 Kč bez DPH (965.432,68 Kč s DPH).

Obec má na realizaci akce „Obnova stěn, terasy, schodiště a ohradní zdi hrobky Brass v Dolním Podluží" na tento rok 2023 schválenou dotaci od Ústeckého kraje ve výši 536.000 Kč. Spoluúčast obce k této akci je tedy 429.432 Kč.

Přílohy: Protokol o otevírání obálek s nabídkami

Protokol o posouzení a hodnocení nabídek

Informace podá: Lukáš Janků, referent obce, mobil: 601 360 075, email: lukas.janku@dolnipodluzi.cz

PROTOKOL Z JEDNÁNÍ KOMISE PRO POSOUZENÍ A HODNOCENÍ NABÍDEK

ZADAVATEL: Obec Dolní Podluží
Sídlem: Dolní Podluží 6, 407 55 Dolní Podluží
Zastoupený: Ing. Adélou Macháčkovou, starostkou obce

VEŘEJNÁ ZAKÁZKA

„Obnova stěn, terasy, schodiště a ohradní zdí hrobky Brass v Dolním Podluží"

Komise pro posouzení a hodnocení nabídek se dne 9.5. 2023 ve 11:00 hod. sešla na jednání vztahujícím se k výše uvedené veřejné zakázce zadávané mimo režim zákona č. 134/2016 Sb., o zadávání veřejných zakázek, ve znění pozdějších předpisů (dále jen „ZZVZ"), z něhož pořídila tento protokol.

Členové hodnotící komise prohlašují, že budou zachovávat o skutečnostech, o nichž se dozvědí v souvislosti se svou účastí v komisi ve smyslu § 42, a že nejsou podjati ve smyslu § 42 ZZVZ, což stvrdili svým podpisem.

I. Přítomní členové hodnotící komise

1.	**Ing. Adéla Macháčková**
2.	**Alena Kršková**
3.	**Ing. David Nejedlý**

Hodnotící komise je usnášení schopná.

II. Jiné osoby účastnící se jednání hodnotící komise

Jednání hodnotící komise se nezúčastnily jiné osoby.

III. Náplň jednání hodnotící komise

Náplní jednání komise bylo posouzení nabídek a hodnocení nabídek v souladu se způsobem hodnocení nabídek stanoveným zadavatelem v zadávacích podmínkách.

Seznam posouzených nabídek:

Identifikační údaje dodavatelů, jejichž nabídky jsou předmětem hodnocení			
Pořadové číslo nabídky	**Obchodní firma nebo název / Obchodní firma nebo jméno a příjmení:**	**Sídlo / Místo podnikání, popř. místo trvalého pobytu**	**IČ**
1.	Petr Verich	Na stráni 146/4 101 00 Praha	**112 36 892**
2.	COR INTERIORS s.r.o.	Polská 1352/32 120 00 Praha	**276 44 014**

Posouzení nabídek
Hodnotící komise posoudila obdržené nabídky uchazečů a konstatuje, že nabídky uchazečů splňují všechny požadavky zadavatele.

Hodnocení nabídek
Komise hodnotila nabídky dle stanoveného kritéria, kterým byla ve výzvě k podání nabídek stanovena výše nabídkové ceny bez DPH. Nabídky byly seřazeny dle výše nabídkových cen sestupně. Nabídka s nejnižší nabídkovou cenou je nabídka nejvýhodnější.

Všichni členové komise pro posouzení a hodnocení nabídek doporučují zadavateli jako nejvhodnějšího zhotovitele zakázky na služby „Obnova stěn, terasy, schodiště a ohradní zdí hrobky Brass v Dolním Podluží" uchazeče COR INTERIORS s.r.o., Polská 1352/32, 120 00 Praha, IČ: 276 44 014 s nabídkovou cenou 797.878,25 Kč bez DPH (965.432,68 Kč s DPH).

IV. Odlišný názor člena hodnotící komise:

Žádný z členů hodnotící komise nevyjádřil odlišný názor oproti názoru většiny.

V Dolním Podluží dne 9.5. 2023

Jméno a příjmení člena komise /náhradníka člena hodnotící komise	
Ing. Adéla Macháčková	
Alena Krškova	
Ing. David Nejedlý	

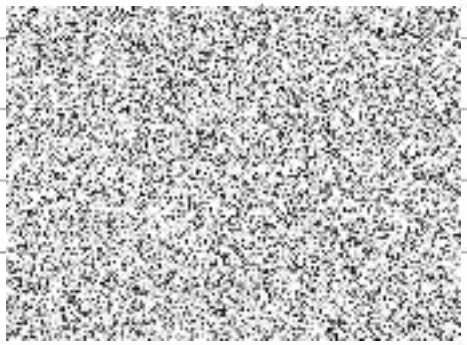

PROTOKOL O OTEVÍRÁNÍ OBÁLEK S NABÍDKAMI

ZADAVATEL: Obec Dolní Podluží
Sídlem: Dolní Podluží 6, 407 55 Dolní Podluží
Zastoupený: Ing. Adélou Macháčkovou, starostkou obce

VEŘEJNÁ ZAKÁZKA

„Obnova stěn, terasy, schodiště a ohradní zdí hrobky Brass v Dolním Podluží"

Komise pro otevírání obálek s nabídkami se dne 9.5. 2023 v 10:30 hodin sešla na jednání vztahujícím se k výše uvedené veřejné zakázce zadávané mimo režim zákona č. 134/2016 Sb., o zadávání veřejných zakázek, ve znění pozdějších předpisů (dále jen „ZZVZ"), z něhož pořídila tento protokol.

1. Složení komise

1.	**Ing. Adéla Macháčková**
2.	**Alena Kršková**
3.	**Ing. David Nejedlý**

2. Mlčenlivost členů komise pro otevírání obálek s nabídkami

Členové komise pro otevírání obálek s nabídkami prohlašují, že budou zachovávat mlčenlivost ve smyslu § 108 ZZVZ o skutečnostech, o nichž se dozvědí v souvislosti se svou účastí v komisi.

3. Jiné osoby účastnící se jednání komise

Jednání komise se nezúčastnily jiné osoby.

4. Náplň jednání komise pro otevírání obálek s nabídkami

Náplní jednání komise pro otevírání obálek s nabídkami bylo otevírání obálek s nabídkami podanými v listinné podobě.

Zadavatel do konce lhůty pro podání nabídek přijal nabídky, které jsou uvedeny v tomto protokolu.

Nabídky byly podány písemně, v řádně uzavřené obálce, označené názvem, na které byla uvedena adresa, na niž by bylo možno zaslat vyrozuměni, že nabídka byla podána po uplynutí lhůty pro podání nabídek.

Komise pro otevírání obálek s nabídkami přistoupila k otevírání obdržených obálek s nabídkami podanými v listinné podobě v pořadí stanoveném v souladu s principy ustanovení § 107 ZZVZ.

Nabídky, které byly podány ve lhůtě pro podání nabídek, byly v rámci činnosti komise pro otevírání obálek s nabídkami otevřeny, zkontrolovány a všem přítomným byly sděleny údaje uvedené níže.

Nabídka č. 1:	
Obchodní firma nebo název / obchodní firma nebo jméno a příjmení:	Petr Verich
Sídlo / místo podnikání / místo trvalého pobytu (příp. doručovací adresa):	Na stráni 146/4 101 00 Praha
Právní forma:	OSVČ
IČ:	112 36 892
Nabídková cena v Kč bez DPH:	897.356,10 Kč
Nabídka je zpracována v požadovaném jazyce:	ANO
Návrh smlouvy je podepsán osobou oprávněnou jednat jménem či za uchazeče:	ANO
Nabídka splňuje požadavky zadavatele	ANO
Komise pro otevírání obálek s nabídkami posoudila nabídku s hodnocením: Zadavatelem bylo v rámci kontroly podané nabídky zjištěno, že nabídka je kompletní a obsahuje všechny náležitosti stanovené zadavatelem ve výzvě k podání nabídek a prokázání kvalifikace.	

Nabídka č. 2:	
Obchodní firma nebo název / obchodní firma nebo jméno a příjmení:	COR INTERIORS s.r.o.
Sídlo / místo podnikání / místo trvalého pobytu (příp. doručovací adresa):	Polská 1352/32 120 00 Praha
Právní forma:	společnost s ručením omezeným
IČ:	276 44 014
Nabídková cena v Kč bez DPH:	797.878,25 Kč
Nabídka je zpracována v požadovaném jazyce:	ANO
Návrh smlouvy je podepsán osobou oprávněnou jednat jménem či za uchazeče:	ANO
Nabídka splňuje požadavky zadavatele	ANO
Komise pro otevírání obálek s nabídkami posoudila nabídku s hodnocením: Zadavatelem bylo v rámci kontroly podané nabídky zjištěno, že nabídka je kompletní a obsahuje všechny náležitosti stanovené zadavatelem ve výzvě k podání nabídek a prokázání kvalifikace.	

Protokol o otevírání obálek s nabídkami je uchazečům k dispozici k nahlédnutí na vyžádání u kontaktní osoby zastupující zadavatele a bude jim umožněno pořídit si z něj výpis nebo jeho opis.

V Dolním Podluží dne 9.5. 2023

Jméno a příjmení člena /náhradníka komise pro otevírání nabídek s obálkami	
Ing. Adéla Macháčková	**Mgr. Markéta Hobzová**
Bc. Petra Frančová	**Ing. David Nejedlý**
Alena Kršková	**René Pavlík**

MATERIÁL DO 5. ZASEDÁNÍ ZASTUPITELSTVA OBCE DOLNÍ PODLUŽÍ KONANÉHO DNE 16.5. 2023

Název bodu: Výběr dodavatele veřejné zakázky malého rozsahu „Světliny 2. díl – oprava komunikace"

Návrh usnesení:

Zastupitelstvo obce Dolní Podluží

rozhodlo v souladu s doporučením komise pro posouzení a hodnocení nabídek o výběru nejvhodnější nabídky, kterou je nabídka uchazeče COLAS CZ s.r.o., Rubeška 215/1, 190 00 Praha, IČ: 261 77 005 s nabídkovou cenou 954.522,80 Kč bez DPH (1.154.972,59 Kč s DPH)

a schvaluje uzavření smlouvy o dílo na akci „Světliny 2. díl – oprava komunikace"

a pověřuje starostku obce podpisem smlouvy o dílo mezi Obcí Dolní Podluží a subjektem COLAS CZ s.r.o., Rubeška 215/1, 190 00 Praha, IČ: 261 77 005

a rozhodlo v souladu s doporučením komise pro posouzení a hodnocení nabídek o vyloučení nabídky uchazeče EUROVIA CS, a.s., U Michelského lesa 1581/2, 140 00 Praha, IČ: 452 74 924 z důvodu nesplnění kvalifikačních požadavků zadavatele

a rozhodlo v souladu s doporučením komise pro posouzení a hodnocení nabídek o vyloučení nabídky uchazeče STRABAG a.s., Kačírkova 982/4, 158 00 Praha, IČ: 608 38 744 z důvodu nesplnění kvalifikačních požadavků zadavatele

a rozhodlo v souladu s doporučením komise pro posouzení a hodnocení nabídek o vyloučení nabídky uchazeče Zemní a dopravní stavby Hrdý Milan s.r.o., Dobrná 48, 407 41 Dobrná, IČ: 244 75 819 z důvodu nesplnění kvalifikačních požadavků zadavatele

Důvodová zpráva:

Obec Dolní Podluží vyhlásila dne 17.4. 2023 výběrové řízení na dodavatele služby „Světliny 2. díl – oprava komunikace". Výzva k podání nabídek byla zveřejněna na profilu zadavatele. Termín pro podání nabídek byl stanoven do 2.5. 2023 do 11:00 hod.. Předpokládaná hodnota veřejné zakázky byla stanovena na částku 1.258.731,- Kč bez DPH. Před uplynutím stanovené lhůty obec obdržela celkem 7 nabídek od uchazečů:

Zadavatel v termínu pro podání nabídek obdržel nabídky od uchazečů:

COLAS CZ a.s., Rubeška 215/1, 190 00 Praha, IČ: 26177 005

Zemní a dopravní stavby Hrdý Milan s.r.o., Dobrná 48, 407 41 Dobrná, IČ: 244 75 819

EUROVIA CS, a.s., U Michelského lesa 1581/2, 140 00 Praha, IČ: 452 74 924

STRABAG a.s., Kačírkova 982/4, 158 00 Praha, IČ: 608 38 744

ZEPS s.r.o., Lindava 84, 471 58 Cvikov, IČ: 286 88 651

Skanska a.s., Křižíkova 682/34a, 186 00 Praha, IČ: 262 71 303

SaM silnice a mosty Děčín a.s., Oblouková 416/39, 405 02 Děčín, IČ: 250 42 751

Dne 9.5. 2023 proběhlo zasedání komise pro otevírání obálek a pro posouzení a hodnocení nabídek. Komise ve složení Ing. Adéla Macháčková, Alena Kršková, Ing. David Nejedlý provedla posouzení a hodnocení obdržených nabídek. Komisí bylo konstatováno, že pouze 4 obdržené nabídky uchazečů jsou úplné a splňují všechny požadavky stanovené zadavatelem. Ostatní 3 nabídky od uchazečů EUROVIA CZ a.s., STRABAG a.s. a Zemní a dopravní stavby Hrdý Milan s.r.o. byly vyloučeny ze zadávacího řízení, kdy zadavatelem bylo v rámci kontroly podané nabídky zjištěno, že uvedené nabídky neobsahují upravený návrh smlouvy o dílo zveřejněný v rámci Dodatečné informace č. 1 ze dne 20.4. 2023 a nabídky uchazečů tak budou vyloučeny z procesu posuzování a hodnocení nabídek.

Komise pro posouzení a hodnocení nabídek tedy doporučuje zadavateli – Obci Dolní Podluží – uzavřít smlouvu o dílo s vítězným uchazečem, kterým je COLAS CZ s.r.o., Rubeška 215/1, 190 00 Praha, IČ: 261 77 005 s nabídkovou cenou 954.522,80 Kč bez DPH (1.154.972,59 Kč s DPH).

Přílohy: Protokol o otevírání obálek s nabídkami

Protokol o posouzení a hodnocení nabídek

Informace podá: Lukáš Janků, referent obce, mobil: 601 360 075, email: lukas.janku@dolnipodluzi.cz

PROTOKOL Z JEDNÁNÍ KOMISE PRO POSOUZENÍ A HODNOCENÍ NABÍDEK

ZADAVATEL: Obec Dolní Podluží
Sídlem: Dolní Podluží 6, 407 55 Dolní Podluží
Zastoupený: Ing. Adélou Macháčkovou, starostkou obce

VEŘEJNÁ ZAKÁZKA

„Světliny 2. díl – oprava komunikace"

Komise pro posouzení a hodnocení nabídek se dne 9.5. 2023 v 09:30 hod. sešla na jednání vztahujícím se k výše uvedené veřejné zakázce zadávané mimo režim zákona č. 134/2016 Sb., o zadávání veřejných zakázek, ve znění pozdějších předpisů (dále jen „ZZVZ"), z něhož pořídila tento protokol.

Členové hodnotící komise prohlašují, že budou zachovávat o skutečnostech, o nichž se dozvědí v souvislosti se svou účastí v komisi ve smyslu § 42, a že nejsou podjati ve smyslu § 42 ZZVZ, což stvrdili svým podpisem.

I. Přítomní členové hodnotící komise

1.	**Ing. Adéla Macháčková**
2.	**Alena Kršková**
3.	**Ing. David Nejedlý**

Hodnotící komise je usnášení schopná.

II. Jiné osoby účastnící se jednání hodnotící komise

Jednání hodnotící komise se nezúčastnily jiné osoby.

III. Náplň jednání hodnotící komise

Náplní jednání komise bylo posouzení nabídek a hodnocení nabídek v souladu se způsobem hodnocení nabídek stanoveným zadavatelem v zadávacích podmínkách.

Seznam posouzených nabídek:

Identifikační údaje dodavatelů, jejichž nabídky jsou předmětem hodnocení			
Pořadové číslo nabídky	**Obchodní firma nebo název / Obchodní firma nebo jméno a příjmení:**	**Sídlo / Místo podnikání, popř. místo trvalého pobytu**	**IČ**
1.	COLAS CZ a.s.	Rubeška 215/1 190 00 Praha	**261 77 005**
5.	ZEPS s.r.o.	Lindava 84 471 58 Cvikov	**286 88 651**
6.	Skanska a.s.	Křižíkova 682/34a 186 00 Praha	**262 71 303**
7.	SaM silnice a mosty Děčín a.s.	Oblouková 416/39 405 02 Děčín	**250 42 751**

Posouzení nabídek

Hodnotící komise posoudila obdržené nabídky uchazečů a konstatuje, že pouze 4 nabídky uchazečů splňují všechny požadavky zadavatele. Ostatní obdržené 3 nabídky uchazečů EUROVIA CS a.s., STRABAG a.s. a Zemní a dopravní stavby Hrdý Milan s.r.o. byly z dalšího posuzování a hodnocení vyloučeny, neboť zadavatelem bylo v rámci kontroly podané nabídky zjištěno, že nabídky těchto uchazečů neobsahují upravený návrh smlouvy o dílo zveřejněný v rámci Dodatečné informace č. 1 ze dne 20.4. 2023 a nabídky uchazečů tak byly vyloučeny z procesu posuzování a hodnocení nabídek.

Hodnocení nabídek

Komise hodnotila nabídky dle stanoveného kritéria, kterým byla ve výzvě k podání nabídek stanovena výše nabídkové ceny bez DPH. Nabídky byly seřazeny dle výše nabídkových cen sestupně. Nabídka s nejnižší nabídkovou cenou je nabídka nejvýhodnější.

Všichni členové komise pro posouzení a hodnocení nabídek doporučují zadavateli jako nejvhodnějšího zhotovitele zakázky na stavební práce „Světliny 2. díl – oprava komunikace" uchazeče COLAS CZ, Rubeška 215/1, 190 00 Praha, IČ: 261 77 005 s nabídkovou cenou 954.522,80 Kč bez DPH (1.154.972,59 Kč s DPH).

IV. Odlišný názor člena hodnotící komise:

Žádný z členů hodnotící komise nevyjádřil odlišný názor oproti názoru většiny.

V Dolním Podluží dne 9.5. 2023

Jméno a příjmení člena komise /náhradníka člena hodnotící komise	
Ing. Adéla Macháčková	
Alena Kršková	
Ing. David Nejedlý	

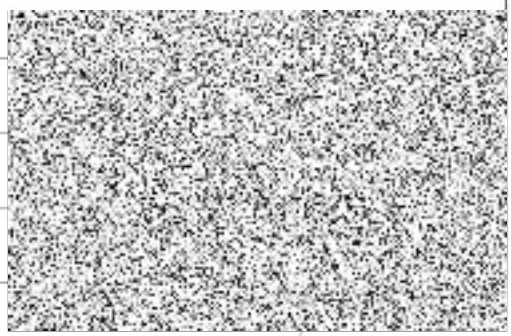

PROTOKOL O OTEVÍRÁNÍ OBÁLEK S NABÍDKAMI

ZADAVATEL: Obec Dolní Podluží
Sídlem: Dolní Podluží 6, 407 55 Dolní Podluží
Zastoupený: Ing. Adélou Macháčkovou, starostkou obce

VEŘEJNÁ ZAKÁZKA

„Světliny 2. díl – oprava komunikace"

Komise pro otevírání obálek s nabídkami se dne 9.5. 2023 v 09:00 hodin sešla na jednání vztahujícím se k výše uvedené veřejné zakázce zadávané mimo režim zákona č. 134/2016 Sb., o zadávání veřejných zakázek, ve znění pozdějších předpisů (dále jen „ZZVZ"), z něhož pořídila tento protokol.

1. Složení komise

1.	**Ing. Adéla Macháčková**
2.	**Alena Kršková**
3.	**Ing. David Nejedlý**

2. Mlčenlivost členů komise pro otevírání obálek s nabídkami

Členové komise pro otevírání obálek s nabídkami prohlašují, že budou zachovávat mlčenlivost ve smyslu § 108 ZZVZ o skutečnostech, o nichž se dozvědí v souvislosti se svou účastí v komisi.

3. Jiné osoby účastnící se jednání komise

Jednání komise se nezúčastnily jiné osoby.

4. Náplň jednání komise pro otevírání obálek s nabídkami

Náplní jednání komise pro otevírání obálek s nabídkami bylo otevírání obálek s nabídkami podanými v listinné podobě.

Zadavatel do konce lhůty pro podání nabídek přijal nabídky, které jsou uvedeny v tomto protokolu.

Nabídky byly podány písemně, v řádně uzavřené obálce, označené názvem, na které byla uvedena adresa, na niž by bylo možno zaslat vyrozuměni, že nabídka byla podána po uplynutí lhůty pro podání nabídek.

Komise pro otevírání obálek s nabídkami přistoupila k otevírání obdržených obálek s nabídkami podanými v listinné podobě v pořadí stanoveném v souladu s principy ustanovení § 107 ZZVZ.

Nabídky, které byly podány ve lhůtě pro podání nabídek, byly v rámci činnosti komise pro otevírání obálek s nabídkami otevřeny, zkontrolovány a všem přítomným byly sděleny údaje uvedené níže.

Nabídka č. 1:	
Obchodní firma nebo název / obchodní firma nebo jméno a příjmení:	COLAS CZ, a.s.
Sídlo / místo podnikáni / místo trvalého pobytu (příp. doručovací adresa):	Rubeška 215/1 190 00 Praha
Právní forma:	akciová společnost
IČ:	261 77 005
Nabídková cena v Kč bez DPH:	954.522,80
Nabídka je zpracována v požadovaném jazyce:	ANO
Návrh smlouvy je podepsán osobou oprávněnou jednat jménem či za uchazeče:	ANO
Nabídka splňuje požadavky zadavatele	ANO
Komise pro otevírání obálek s nabídkami posoudila nabídku s hodnocením: Zadavatelem bylo v rámci kontroly podané nabídky zjištěno, že nabídka je kompletní a obsahuje všechny náležitosti stanovené zadavatelem ve výzvě k podání nabídek a prokázání kvalifikace.	

Nabídka č. 2:	
Obchodní firma nebo název / obchodní firma nebo jméno a příjmení:	Zemní a dopravní stavby Hrdý Milan s.r.o.
Sídlo / místo podnikáni / místo trvalého pobytu (příp. doručovací adresa):	Dobrná 48 407 41 Dobrná
Právní forma:	společnost s ručením omezeným
IČ:	254 75 819
Nabídková cena v Kč bez DPH:	**1.255.267,37**
Nabídka je zpracována v požadovaném jazyce:	ANO
Návrh smlouvy je podepsán osobou oprávněnou jednat jménem či za uchazeče:	ANO
Nabídka splňuje požadavky zadavatele	NE
Komise pro otevírání obálek s nabídkami posoudila nabídku s hodnocením: Zadavatelem bylo v rámci kontroly podané nabídky zjištěno, že nabídka neobsahuje upravený návrh smlouvy o dílo zveřejněný v rámci Dodatečné informace č. 1 ze dne 20.4. 2023 a nabídka uchazeče tak bude vyloučena z procesu posuzování a hodnocení nabídek.	

Nabídka č. 3:	
Obchodní firma nebo název / obchodní firma nebo jméno a příjmení:	EUROVIA CS, a.s.
Sídlo / místo podnikáni / místo trvalého pobytu (příp. doručovací adresa):	U Michelského lesa 1581/2 140 00 Praha
Právní forma:	akciová společnost
IČ:	452 74 924
Nabídková cena v Kč bez DPH:	**948.828,00**
Nabídka je zpracována v požadovaném jazyce:	ANO
Návrh smlouvy je podepsán osobou oprávněnou jednat jménem či za uchazeče:	ANO
Nabídka splňuje požadavky zadavatele	NE
Komise pro otevírání obálek s nabídkami posoudila nabídku s hodnocením: Zadavatelem bylo v rámci kontroly podané nabídky zjištěno, že nabídka neobsahuje upravený návrh smlouvy o dílo zveřejněný v rámci Dodatečné informace č. 1 ze dne 20.4. 2023 a nabídka uchazeče tak bude vyloučena z procesu posuzování a hodnocení nabídek.	

Nabídka č. 4:	
Obchodní firma nebo název / obchodní firma nebo jméno a příjmení:	STRABAG a.s.
Sídlo / místo podnikáni / místo trvalého pobytu (příp. doručovací adresa):	Kačírkova 982/4158 00 Praha
Právní forma:	akciová společnost
IČ:	608 38 744
Nabídková cena v Kč bez DPH:	**1.124.421,61**
Nabídka je zpracována v požadovaném jazyce:	ANO
Návrh smlouvy je podepsán osobou oprávněnou jednat jménem či za uchazeče:	ANO
Nabídka splňuje požadavky zadavatele	NE
Komise pro otevírání obálek s nabídkami posoudila nabídku s hodnocením: Zadavatelem bylo v rámci kontroly podané nabídky zjištěno, že nabídka neobsahuje upravený návrh smlouvy o dílo zveřejněný v rámci Dodatečné informace č. 1 ze dne 20.4. 2023 a nabídka uchazeče tak bude vyloučena z procesu posuzování a hodnocení nabídek.	

Nabídka č. 5:	
Obchodní firma nebo název / obchodní firma nebo jméno a příjmení:	ZEPS s.r.o.
Sídlo / místo podnikáni / místo trvalého pobytu (příp. doručovací adresa):	Lindava 84 471 58 Cvikov
Právní forma:	společnost s ručením omezeným
IČ:	286 88 651
Nabídková cena v Kč bez DPH:	**1.179.771,20**
Nabídka je zpracována v požadovaném jazyce:	ANO
Návrh smlouvy je podepsán osobou oprávněnou jednat jménem či za uchazeče:	ANO
Nabídka splňuje požadavky zadavatele	ANO
Komise pro otevírání obálek s nabídkami posoudila nabídku s hodnocením: Zadavatelem bylo v rámci kontroly podané nabídky zjištěno, že nabídka je kompletní a obsahuje všechny náležitosti stanovené zadavatelem ve výzvě k podání nabídek a prokázání kvalifikace.	

Nabídka č. 6:	
Obchodní firma nebo název / obchodní firma nebo jméno a příjmení:	Skanska a.s.
Sídlo / místo podnikáni / místo trvalého pobytu (příp. doručovací adresa):	Křižíkova 682/34a 186 00 Praha
Právní forma:	akciová společnost
IČ:	262 71 303
Nabídková cena v Kč bez DPH:	**1.009.900,00**
Nabídka je zpracována v požadovaném jazyce:	ANO
Návrh smlouvy je podepsán osobou oprávněnou jednat jménem či za uchazeče:	ANO
Nabídka splňuje požadavky zadavatele	ANO
Komise pro otevírání obálek s nabídkami posoudila nabídku s hodnocením: Zadavatelem bylo v rámci kontroly podané nabídky zjištěno, že nabídka je kompletní a obsahuje všechny náležitosti stanovené zadavatelem ve výzvě k podání nabídek a prokázání kvalifikace.	

Nabídka č. 7:	
Obchodní firma nebo název / obchodní firma nebo jméno a příjmení:	SaM silnice a mosty Děčín a.s.
Sídlo / místo podnikáni / místo trvalého pobytu (příp. doručovací adresa):	Oblouková 416/39 405 02 Děčín
Právní forma:	akciová společnost
IČ:	250 42 751
Nabídková cena v Kč bez DPH:	**996.381,28**
Nabídka je zpracována v požadovaném jazyce:	ANO
Návrh smlouvy je podepsán osobou oprávněnou jednat jménem či za uchazeče:	ANO
Nabídka splňuje požadavky zadavatele	ANO
Komise pro otevírání obálek s nabídkami posoudila nabídku s hodnocením: Zadavatelem bylo v rámci kontroly podané nabídky zjištěno, že nabídka je kompletní a obsahuje všechny náležitosti stanovené zadavatelem ve výzvě k podání nabídek a prokázání kvalifikace.	

Protokol o otevírání obálek s nabídkami je uchazečům k dispozici k nahlédnutí na vyžádání u kontaktní osoby zastupující zadavatele a bude jim umožněno pořídit si z něj výpis nebo jeho opis.

V Dolním Podluží dne 9.5. 2023

Jméno a příjmení člena /náhradníka komise pro otevírání nabídek s obálkami	
Ing. Adéla Macháčková	**Mgr. Markéta Hobzová**
Bc. Petra Frančová	**Ing. David Nejedlý**
Alena Kršková	**René Pavlík**

MATERIÁL DO 5. ZASEDÁNÍ ZASTUPITELSTVA OBCE DOLNÍ PODLUŽÍ KONANÉHO DNE 16.5. 2023

Název bodu: Smlouva o spolupráci při zajištění zpětného odběru s EKO-KOM a.s.

Návrh usnesení:

Zastupitelstvo obce Dolní Podluží

schvaluje uzavření „Smlouvy o spolupráci při zajištění zpětného odběru a zařazení místa zpětného odběru do obecního systému odpadového hospodářství"

a pověřuje starostku obce podpisem „Smlouvy o spolupráci při zajištění zpětného odběru a zařazení místa zpětného odběru do obecního systému odpadového hospodářství" mezi Obcí Dolní Podluží a EKO-KOM a.s., Na Pankráci 1685/17, 140 21 Praha, IČ: 25134701.

Důvodová zpráva:

Obec Dolní Podluží obdržela dne 12.4. 2023 od společnosti EKO-KOM a.s. novou „Smlouvy o spolupráci při zajištění zpětného odběru a zařazení místa zpětného odběru do obecního systému odpadového hospodářství".

Tato nová smlouva reaguje na legislativní změny v oblasti odpadového hospodářství a na změny související s povinnostmi obci zajišťovat oddělené shromažďování a sběr stále většího počtu oddělitelných komodit.

Stávající platnou smlouvu se společností EKO-KOM a.s. má obec uzavřenou již od 19.5. 2014. Společnost EKO-KOM a.s. vyplácí obci finanční odměnu za separovaný odpad (papír, sklo, plasty, nápojové kartony). Za rok 2022 to bylo 176.290 Kč bez DPH a za svoz separovaného odpadu (6 stanovišť na území obce) zaplatila obec za rok 2022 celkem 243.988 Kč.

Příloha: - Smlouva o spolupráci při zajištění zpětného odběru a zařazení místa zpětného odběru do obecního systému odpadového hospodářství

Informace podá: Lukáš Janků, referent obce, email: lukas.janku@dolnipodluzi.cz, tel: 601 360 075

smlouva č. (společnost): OS202320003857 Evidenční číslo: 50/0317

smlouva č. (obec):

Smlouva o spolupráci při zajištění zpětného odběru a zařazení místa zpětného odběru do obecního systému odpadového hospodářství

smluvní strany:

1. **EKO-KOM, a.s.**
IČO: 251 34 701, DIČ: CZ25134701
se sídlem Praha 4, Na Pankráci 1685/17, PSČ 140 21
zapsaná v obchodním rejstříku u Městského soudu v Praze, oddíl B, vložka 4763,
kterou zastupuje Martina Filipová, na základě plné moci,
č. účtu: 1000366402/3500, bankovní spojení: ING Bank N.V.
adresa elektronické pošty: info@ekokom.cz
identifikátor datové schránky: kbbdu2k („**společnost**")
na straně jedné

a

2. *(obec)* **Obec Dolní Podluží**
IČO: 00261271
DIČ: CZ00261271
se sídlem Dolní Podluží 6, 407 55 Dolní Podluží
kterou zastupuje Ing. Adéla Macháčková, starostka
č. účtu: 4726431/0100 , bankovní spojení: Komerční banka, a.s.
identifikátor datové schránky: 8t6a4bh
adresa elektronické pošty: urad@dolnipodluzi.cz
(„**obec**") na straně druhé
(společnost a obec společně „**smluvní strany**" nebo každá jednotlivě „**smluvní strana**")

uzavírají níže uvedeného dne, měsíce a roku na základě úplného konsensu o všech níže uvedených skutečnostech v souladu s § 1746 odst. 2 zákona č. 89/2012 Sb., občanský zákoník, ve znění pozdějších předpisů, a § 21 odst. 1 písm. d) zákona č. 477/2001 Sb., o obalech a o změně některých zákonů, ve znění pozdějších předpisů („**zákon o obalech**"), tuto

SMLOUVU O SPOLUPRÁCI PŘI ZAJIŠTĚNÍ ZPĚTNÉHO ODBĚRU A ZAŘAZENÍ MÍSTA ZPĚTNÉHO ODBĚRU DO OBECNÍHO SYSTÉMU ODPADOVÉHO HOSPODÁŘSTVÍ

(„**smlouva**").

I.
Úvodní ustanovení

1. Společnost je oprávněna zajišťovat sdružené plnění pro prodejní (spotřebitelské), skupinové, přepravní a průmyslové obaly a pro všechny druhy obalů. Toto sdružené plnění zajišťuje ve spolupráci s obcemi a s dalšími osobami oprávněnými nakládat s odpady v rámci jí provozovaného systému, kterého se dále účastní osoby povinné zajišťovat zpětný odběr a využití obalů a odpadu z obalů jakožto smluvní partneři společnosti („**Systém sdruženého plnění EKO-KOM**").

2. Obec je původcem komunálního odpadu podle § 5 odst. 1 písm. c) zákona č. 541/2020 Sb., o odpadech, ve znění pozdějších předpisů („zákon o odpadech"), a zajišťuje provoz obecního systému odpadového hospodářství („Obecní systém"). Při provozování Obecního systému je sbírán a tříděn odpad včetně obalové složky, který je dále předáván k recyklaci, popřípadě k jinému využití. V rámci Obecního systému se nakládá i s odpadem z obalů, včetně odpadu z obalů vznikajícího z obalů uváděných na trh či do oběhu osobami, jež jsou smluvními partnery společnosti.

3. Společnost a obec uzavírají tuto smlouvu s cílem zajistit plnění povinností zpětného odběru a využití odpadů z obalů, které společnost zajišťuje pro své smluvní partnery, prostřednictvím činnosti obce a Obecního systému, jakožto služby poskytované obcí společnosti, a s cílem zajistit co nejvyšší využití odpadů z obalů především jako druhotné suroviny, a to v souladu s platnou právní úpravou.

4. Není-li stanoveno jinak, uplatní se pro smlouvu definice uvedené v čl. II. odst. 1 Všeobecných obchodních podmínek společnosti EKO-KOM, a.s., upravujících spolupráci s obcí při zajištění zpětného odběru, které jsou ke dni uzavření smlouvy v aktuálním znění pro obec k dispozici na internetové stránce společnosti dostupné na odkazu: www.ekokom.cz („VOP"). Aktuální znění VOP tvoří přílohu č. 1 smlouvy.

II.
Předmět smlouvy

1. Obec se zavazuje v rámci provozování Obecního systému zajišťovat zpětný odběr odpadu z obalů, tj. odebírat použité obaly od nepodnikajících fyzických osob a podnikajících fyzických osob zapojených smluvně do Obecního systému za účelem využití nebo odstranění odpadu z obalů, a zajišťovat předání k recyklaci odpadu z obalů nebo k jeho dalšímu využití v souladu se zákonem obalech a zákonem o odpadech, a vést o tomto evidenci a poskytovat údaje z ní společnosti v souladu se smlouvou.

2. Společnost se zavazuje hradit obci odměnu v souladu se smlouvou.

3. Předmětem smlouvy je i závazek společnosti hradit obci prostřednictvím jedné ze složek odměny podle smlouvy náklady na úklid odpadu z jednorázových plastových obalů specifikovaných zákonem o obalech (§ 10a), kterého se osoby zbavují mimo místa určená k jeho odkládání, a na následnou přepravu a zpracování tohoto odpadu.

III.
Zpětný odběr a využití odpadu z obalů

1. Obec je povinna určit místa pro soustřeďování komunálního odpadu, kam mohou nepodnikající fyzické osoby nebo podnikající fyzické osoby zapojené smluvně do Obecního systému odkládat komunální odpad včetně obalové složky, který produkují, a která jsou současně místy zpětného odběru odpadu z obalů, a komunální odpad odděleně shromažďovat, třídit a předávat k dalšímu využití, v souladu se zákonem o odpadech a zákonem o obalech.

2. Obec se zavazuje zajistit dostatečnou četnost sběrných míst, jejich dostupnost a dostatečné pokrytí území obce s ohledem na rozmístění sídel na území obce; dostupností se v souladu s § 10 odst. 1 zákona o obalech rozumí přiměřená docházková vzdálenost.

IV.
Vedení evidence, vykazování a dotazník

1. Obec je povinna zajistit vedení průběžné evidence o celkovém množství a druzích komunálního odpadu, který byl v rámci Obecního systému vytříděn, předán k recyklaci (popř. k jinému využití) a odstraněn, a o způsobu nakládání s komunálním odpadem, a to v rozsahu stanoveném právními předpisy (včetně všech prováděcích vyhlášek) a smlouvou a v souladu s nimi. Tato evidence musí být pravdivá a úplná.

2. V případě recyklace je evidence v souladu s právními předpisy vedena až po využití nebo po výstup z třídícího zařízení, pokud je tento výstup dodáván do procesu využití bez významných ztrát (resp. po přechod druhotné suroviny vzniklé z odpadu dotříděním nebo jinou úpravou na standardizovanou kvalitu do režimu volného obchodu). V případě energetického využití a využití biologickými procesy je vedena evidence až po zařízení, kde došlo k využití odpadu procesem energetického využití nebo využití biologickými procesy.

3. Obec se zavazuje poskytovat společnosti správné a úplné informace o celkovém množství odpadu, s nímž nakládala v příslušném Období, a o dodávkách odpadu jednotlivým odběratelům (oprávněným osobám podle zákona o odpadech) a další informace o Obecním systému (mimo jiné i o způsobu tříděného sběru v obci), vše za podmínek a v rozsahu VOP.

4. Obec je dále povinna poskytovat společnosti technicko-ekonomické informace týkající se sběru, soustřeďování, třídění, využívání a odstraňování komunálního odpadu, a to formou dotazníku, jehož aktuální podoba tvoří přílohu č. 3 smlouvy. Společnost zašle obci každoročně aktualizovaný formulář tohoto dotazníku, vždy nejpozději do konce příslušného kalendářního roku, a obec se zavazuje tento dotazník řádně, úplně a pravdivě vyplnit a předat ho společnosti nejpozději do 28. února, nejsou-li statutárním městem dle § 4 odst. 1 zákona o obcích, nebo nejpozději do 31. března, jsou-li statutárním městem dle § 4 odst. 1 zákona o obcích, vždy kalendářního roku následujícího po roce, za který se dotazník vyplňuje. Dotazník se poprvé vyplňuje a předává za kalendářní rok, v němž byla uzavřena smlouva, a to až po uplynutí tohoto kalendářního roku.

5. Podrobné podmínky vedení evidence, vykazování a předkládání dotazníku dle tohoto článku smlouvy a plnění s tím souvisejících povinností obce je pak upraveno v čl. VI. a čl. VII. VOP.

V.
Odměna

1. Společnost se zavazuje zaplatit obci za plnění poskytovaná podle smlouvy odměnu sestávající se z jednotlivých složek stanovených v ceníku, který tvoří přílohu č. 4 smlouvy, a to ve výši určené dle pravidel a podmínek uvedených ve VOP.

2. Odměna podle odstavce 1 může být navýšena o bonusovou složku, pokud obec splní podmínky pro vznik nároku na bonusovou složku odměny. Zvýšení odměny prostřednictvím bonusů, výše těchto bonusů a způsob výpočtu navýšení odměny jsou stanoveny v ceníku, který tvoří přílohu č. 4 smlouvy. V případě pochybností se má za to, že bonus se vztahuje jen na tu složku odměny, u níž je to výslovně uvedeno.

VI.
Všeobecné obchodní podmínky

1. Práva a povinnosti smluvních stran jsou podrobně upraveny VOP. Obec prohlašuje, že se seznámila se všemi ustanoveními této smlouvy, včetně VOP, včetně příloh smlouvy, a všechna tato ustanovení byladobře čitelná asrozumitelná, aže před uzavřením smlouvy využila možnosti

dodatečného vysvětlení ustanovení návrhu smlouvy ze strany společnosti. Obec neshledala, že by některé ustanovení bylo pro obec zvláště nevýhodné, hrubě odporovalo obchodním zvyklostem nebo zásadě poctivého obchodního styku.

VII.
Změna VOP, ceníku a dalších příloh smlouvy

1. Obsah VOP a obsah přílohy č. 4 smlouvy (ceník a standardy složení) mohou smluvní strany měnit na základě písemné dohody anebo postupem podle odstavců 3 až 8 níže; pro změny výkazu se uplatní postup podle čl. VI. odst. 4 VOP a aktualizace dotazníku probíhá podle čl. IV. odst. 4 smlouvy.

2. Smluvní strany shodně konstatují, že z povahy smlouvy plyne rozumná potřeba upravit obsah VOP a dalších příloh smlouvy v budoucnu, zejména s ohledem na vývoj trhu s druhotnými surovinami, na vývoj zajišťování sdruženého plnění povinností zpětného odběru a využití odpadu z obalů podle zákona o obalech, na množství odpadů z obalů (v absolutním vyjádření) i na podíl z celkového množství odpadů z obalů v České republice (v relativním vyjádření), ve vztahu k němuž společnost zajišťuje sdružené plnění povinností v Systému sdruženého plnění EKO-KOM, s ohledem na faktické změny při nakládání s odpady a druhotnými surovinami a na legislativní změny, popřípadě z dalších důležitých důvodů.

3. Společnost je oprávněna změnit VOP, či obsah přílohy č. 4 smlouvy, a v takovém případě je společnost povinna zaslat obci písemné oznámení o změně VOP nebo o změně ceníku a standardů složení (příloha č. 4 smlouvy), a to v elektronické podobě prostřednictvím datové schránky obce. V případě nefunkčnosti systému datových schránek (např.: informuje-li Ministerstvo vnitra o nedostupnosti systému) je společnost oprávněna oznámit změnu VOP či přílohy č. 4 smlouvy obci oznámením v listinné podobě zaslaným na adresu obce, nebo v elektronické podobě zaslaným na adresu elektronické pošty obce a umístěním oznámení na Internetové stránky. Oznámením změny dojde ke změně ve smyslu obsahu oznámení s účinností ke dni uvedenému v oznámení (které musí připadnout na první den kalendářního čtvrtletí, nebude-li z důvodů stanovených či vyplývajících z právních předpisů nutné stanovit jiný den účinnosti změny). Oznámení se považuje za účinné doručením obci prostřednictvím datové schránky obce. Není-li pro nefunkčnost systému datových schránek možné zajistit doručení obci prostřednictvím datové schránky, považuje se oznámení za účinné doručením prostřednictví adresy elektronické pošty, umístěním na Internetové stránky, nebo doručením prostřednictví držitele poštovní licence, a to podle toho, který z těchto okamžiků nastane dříve. Obec je povinna se s oznámením seznámit. Společnost je povinna oznámit obci změnu VOP alespoň 30 dnů před okamžikem účinnosti změny a změnu příloh VOP či přílohy č. 4 smlouvy alespoň 10 dnů před okamžikem účinnosti změny.

4. V případě obdržení oznámení od společnosti podle odstavce 3 tohoto článku smlouvy je obec oprávněna smlouvu písemně vypovědět a tím změnu odmítnout; vypovězení smlouvy představuje smluvními stranami dohodnutý výlučný nástroj pro vyjádření nesouhlasu s návrhem změny. Právo vypovědět smlouvu dle tohoto odstavce může obec využít pouze do třiceti dnů od obdržení tohoto oznámení v případě změny VOP a pouze do deseti dnů od obdržení oznámení v případě změny příloh VOP či přílohy č. 4 smlouvy. Ve výpovědi musí být výslovně uveden důvod vypovězení smlouvy, přičemž musí být z výpovědi patrné, že obec smlouvu vypovídá z důvodu nesouhlasu se změnou. V případě, že výpověď nebude písemná (tj. učiněná v listinné podobě či v elektronické podobě prostřednictvím datové schránky), nebude obsahovat důvod výpovědi či z jejího obsahu nebude zřejmé, že důvodem výpovědi je nesouhlas obce se změnou dle tohoto odstavce smlouvy nebo bude společnosti doručena po uplynutí uvedených lhůt, je neplatná.

5. Výpověď dle předchozího odstavce je účinná ke dni bezprostředně předcházejícímu dni účinnosti změny, jak je uvedeno v oznámení dle odst. 3. Smlouva zaniká ke dni účinnosti výpovědi.

6. Svojí nečinností, tj. tím, že obec po obdržení oznámení od společnosti podle odstavce 3 tohoto článku smlouvy nevypoví smlouvu způsobem podle odstavce 4 tohoto článku smlouvy, obec vyjadřuje svůj souhlas s návrhem změny a akceptuje návrh na změnu, která je pak pro obě smluvní strany závazná. To platí i v případě, že obec učiní vůči společnosti jiné právní jednání, představující akceptaci návrhu na změnu, a v případě změny přílohy č. 4 smlouvy i v případě, že obec vystaví fakturu na zaplacení odměny ve změněné výši.

7. Právo vypovědět smlouvu nevzniká, pokud změna spočívá pouze ve zvýšení odměny.

8. Společnost je dále oprávněna jednostranně změnit odměnu, pokud taková změna bude pro obec představovat zvýšení odměny. Zvýšení odměny může platit pouze pro určité Období (jednorázové zvýšení) či pro předem neurčený počet Období (zvýšení platné do příští změny odměny); v případě pochybností se má za to, že zvýšení odměny bylo jednorázové, a to pro Období, v němž bylo realizováno.

VIII.
Závěrečná ustanovení

1. Smlouva nabývá platnosti a účinnosti v souladu s čl. III. VOP. Smlouva k okamžiku své účinnosti nahrazuje Smlouvu o zajištění zpětného odběru a využití odpadů z obalů č. OS201420004017 ze dne 19.05.2014 („nahrazená smlouva"), a vztahuje se na odpad z obalů, jehož zpětný odběr a využití obec zajistila od prvého dne kalendářního čtvrtletí, v němž nabyla smlouva účinnosti. Společnost je oprávněna provést u obce audit podle této smlouvy i ve vztahu k plnění poskytovanému podle nahrazené smlouvy, toto plnění (řádnost a včasnost jeho poskytnutí a vznik nároku na odměnu) však bude při auditu posuzováno podle nahrazené smlouvy a v případě zjištění porušení nahrazené smlouvy se uplatní veškeré právní důsledky, včetně uplatnění právních důsledků dle nahrazené smlouvy. Smluvní strany jsou povinny vypořádat své závazky podle nahrazené smlouvy za dobu do zániku nahrazené smlouvy v souladu s nahrazenou smlouvou; obec je zejména povinna předat společnosti výkaz i za poslední Období trvání nahrazené smlouvy způsobem a ve lhůtách podle nahrazené smlouvy, a společnost je povinna zaplatit obci odměnu, vše při možném uplatnění právních důsledků dle nahrazené smlouvy. Pokud mezi smluvními stranami dříve nebyla uzavřena smlouva o zajištění zpětného odběru a využití odpadů z obalů, vztahuje se tato smlouva na odpad z obalů, jehož zpětný odběr a využití obec zajistila v období o d prvního dne kalendářního čtvrtletí, v němž nabyla účinnosti.

2. Je-li smlouva uzavírána v listinné podobě, je vyhotovena ve dvou vyhotoveních, z nichž každá ze smluvních stran obdrží po jednom. Je-li smlouva uzavírána v elektronické podobě, je vyhotovena v elektronickém stejnopise.

3. Obci bylo přiděleno v Systému sdruženého plnění EKO-KOM evidenční číslo **50/0317.** Toto číslo je obec povinna uvádět při veškerém styku se společností.

4. Fyzické osoby, které smlouvu uzavírají jménem jednotlivých smluvních stran, tímto prohlašují, že jsou plně oprávněny k platnému uzavření smlouvy.

5. Obec podpisem smlouvy potvrzuje, že toto právní jednání bylo schváleno radou / zastupitelstvem „obce" č.j.: dne a že byly k uzavření smlouvy splněny všechny podmínky podle právních předpisů, zejména zákona č. 128/2000 Sb., o obcích (obecní zřízení), ve znění pozdějších předpisů.

6. V případě, že se na smlouvu vztahuje povinnost jejího uveřejnění v registru smluv dle zákona č. 340/2015 Sb., o zvláštních podmínkách účinnosti některých smluv, uveřejňování těchto smluv a o registru smluv (zákon o registru smluv), ve znění pozdějších předpisů, smluvní strany výslovně souhlasí s jejím uveřejněním v registru smluv. V takovém případě zajistí uveřejnění smlouvy obec v souladu s VOP. Nezávisle na uvedeném, je společnost oprávněna smlouvu v registru smluv uveřejnit.

7. Smlouva, včetně VOP, nepředstavuje obchodní tajemství společnosti ve smyslu § 9 zákona č. 106/1999 Sb., o svobodném přístupu k informacím, ve znění pozdějších předpisů.

8. Smluvní strany shodně prohlašují, že si smlouvu před jejím podpisem přečetly, seznámily se se zněním VOP, včetně jejich příloh, a že smlouva byla uzavřena po vzájemném projednání podle jejich pravé a svobodné vůle a že se dohodly o celém jejím obsahu, což stvrzují svými podpisy.

9. Nedílnou součástí této smlouvy jsou i její přílohy:

Příloha č. 1:	Všeobecné obchodní podmínky společnosti EKO-KOM, a.s., upravující spolupráci s obcí při zajištění zpětného odběru ze dne 1. 4. 2023;
Příloha č. 2:	Vzor výkazu;
Příloha č. 3:	Vzor dotazníku;
Příloha č. 4:	Ceník a standardy složení.

10. **Pro vyloučení pochybností obec potvrzuje, že se zvláště dobře seznámila s ujednáními obsaženými ve smlouvě v** čl. IV. (povinnost vedení evidence, vykazování a dotazník) a čl. VII. (změna VOP, odměny a dalších příloh smlouvy) **a s ujednáními obsaženými ve VOP v** čl. III. (uzavření smlouvy, účinnost smlouvy), v čl. VI. a čl. VII. (způsob a rozsah vykazování, změny způsobu vykazování, podávání opravných výkazů, zánik nároku na odměnu při opožděném vykázání, smluvní pokuty), v čl. XIII. (audit, plnění povinností obce, smluvní pokuta), v čl. XIV. (zákaz duplicitního vykazování nakládání s odpady, opatření proti duplicitě, zapojení výkupen odpadu, koordinace autorizovaných společností, smluvní pokuta), v čl. XIX. (obecná ujednání ke smluvním pokutám, prodloužení promlčecí lhůty na čtyři roky, vyloučení některých domněnek při poskytnutí kvitance, vyloučení § 1765 a § 1766 - změna okolností) a výslovně tato ustanovení přijímá.

V _____ dne _____ V _____ dne _____

_____ _____

společnost
(vlastnoruční podpis / kvalifikovaný elektronický podpis, včetně časového razítka)

Obec
(vlastnoruční podpis / kvalifikovaný elektronický podpis)